IMPRESSA C50 – Informazioni in breve

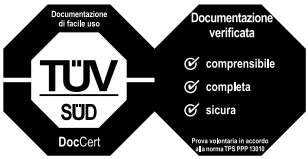

Il »Istruzioni per l'uso IMPRESSA C50« e il presente »IMPRESSA C50 – Informazioni in breve« ha ottenuto il sigillo di approvazione da parte dell'Ente Tedesco per il Collaudo Tecnico, TÜV SÜD, per lo stile di facile comprensione, la completezza e copertura degli aspetti inerenti la sicurezza.

IMPRESSA C50 – Informazioni in breve

⚠

Le presenti istruzioni in breve non sostituiscono le «Istruzioni per l'uso IMPRESSA C50». Come prima cosa si raccomanda di leggere e attenersi alle norme di sicurezza e avvertenze al fine di evitare situazioni di pericolo.

Risciacquo dell'apparecchio

È possibile avviare manualmente il ciclo di risciacquo in qualsiasi momento.

Condizione preliminare: sul display viene visualizzato ESPRESSO (esempio).

- Collocare un recipiente sotto l'erogatore del caffè.
- P Toccare per **ca. 2 secondi** il simbolo P, finché sul display appare MANUTENZ.
- Per accedere all'opzione di programma, premere il Rotary Switch.
  RISC.CAF
- Premere il Rotary Switch per avviare il ciclo di risciacquo.
  SCIACQUA, dall'erogatore del caffè fuoriesce acqua.
  Il risciacquo si interrompe automaticamente. Sul display appare ESPRESSO (esempio).

Risciacquo dell'ugello per microschiuma

ℹ Questo capitolo vale per **l'ugello per microschiuma Professional** e per **l'ugello per microschiuma.**

Per assicurare il perfetto funzionamento dell'ugello per microschiuma, è obbligatorio sciacquarlo con acqua **dopo ogni** preparazione del latte.

L'IMPRESSA **non** segnala la necessità di sciacquare l'ugello per microschiuma.

Condizione preliminare: sul display viene visualizzato ESPRESSO (esempio).

- Rimuovere il tubo del latte dal contenitore per il latte o dal cartone di latte.
- Riempire un recipiente con 250 ml di acqua fresca.
- Immergere il tubo del latte nel recipiente.

- Collocare un recipiente sotto l'ugello per microschiuma.
- Toccare il simbolo Vapore.
  RISCALDA / VAPORE
  Non appena l'apparecchio si è riscaldato, appare VAPORE / PRONTO il segmento luminoso sulla manopola è acceso.
- Aprire la manopola nella posizione .
  VAPORE, l'ugello per microschiuma e il tubo del latte vengono sciacquati con acqua fresca.
- Chiudere la manopola nella posizione non appena dall'ugello per microschiuma fuoriesce acqua pulita.
  VAPORE / PRONTO
  Il risciacquo dell'ugello per microschiuma è terminato.

Pulizia dell'ugello per microschiuma

ℹ Questo capitolo vale per **l'ugello per microschiuma Professional** e per **l'ugello per microschiuma.**

Per fare in modo che l'ugello per microschiuma funzioni correttamente, è obbligatorio pulirlo **giornalmente** se è stato utilizzato per preparare il latte. L'IMPRESSA **non** segnala la necessità di pulire l'ugello per microschiuma.

ATTENZIONE L'uso di detergenti non idonei può causare danni all'apparecchio e lasciare residui nell'acqua.

- Usare solo prodotti per la manutenzione originali JURA.

ℹ Il detergente cappuccinatore JURA è in vendita presso i rivenditori specializzati.

Condizione preliminare: sul display viene visualizzato ESPRESSO (esempio).

- Rimuovere il tubo del latte dal contenitore per il latte o dal cartone di latte.
- Versare 250 ml di acqua fresca in un recipiente e aggiungere l'equivalente di un tappo dosatore di detergente cappuccinatore.
- Immergere il tubo del latte nel recipiente.

- Collocare un recipiente sotto l'ugello per microschiuma.
- Toccare il simbolo Vapore.
  RISCALDA / VAPORE
  Non appena l'apparecchio si è riscaldato, appare VAPORE / PRONTO il segmento luminoso sulla manopola è acceso.
- Aprire la manopola nella posizione .
  VAPORE, l'ugello per microschiuma e il tubo del latte vengono puliti.
- Chiudere la manopola nella posizione non appena il recipiente con la soluzione detergente è vuoto.
  VAPORE / PRONTO
- Sciacquare a fondo il recipiente, versarvi 250 ml di acqua fresca e immergervi il tubo del latte.
- Svuotare l'altro recipiente e riposizionarlo sotto l'ugello per microschiuma.
- Aprire la manopola nella posizione .
  VAPORE, l'ugello per microschiuma e il tubo del latte vengono sciacquati con acqua fresca.
- Chiudere la manopola nella posizione non appena il recipiente dell'acqua fresca è vuoto.
  VAPORE / PRONTO
  La pulizia dell'ugello per microschiuma è terminata.

Scomposizione e risciacquo dell'ugello per microschiuma

Per fare in modo che l'ugello per microschiuma funzioni correttamente e per motivi igienici, è obbligatorio scomporlo e sciacquarlo **giornalmente** se è stato utilizzato per preparare il latte. L'IMPRESSA non segnala la necessità di scomporre e sciacquare l'ugello per microschiuma.

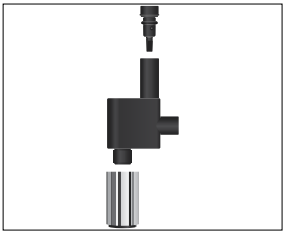

- Rimuovere il tubo del latte e sciacquarlo a fondo sotto l'acqua corrente.
- Sfilare con cautela l'ugello per microschiuma dal Connector System© ruotandolo delicatamente.
- Scomporre l'ugello per microschiuma nei singoli componenti.
- Sciacquare a fondo sotto l'acqua corrente tutti i componenti dell'ugello per microschiuma. In caso di residui di latte incrostati, immergere innanzitutto i singoli componenti in detergente cappuccinatore JURA e quindi sciacquarli a fondo.
- Riassemblare l'ugello per microschiuma.

ℹ Assicurarsi che tutti i componenti siano assemblati correttamente e saldamente per garantire il funzionamento ottimale dell'ugello per microschiuma.

- Innestare saldamente l'ugello per microschiuma sul Connector System©.

Scomposizione e risciacquo dell'ugello per microschiuma Professional

Per fare in modo che l'ugello per microschiuma Professional funzioni correttamente e per motivi igienici, è obbligatorio scomporlo e sciacquarlo **giornalmente** se è stato utilizzato per preparare il latte. L'IMPRESSA non segnala la necessità di scomporre e sciacquare
l'ugello per microschiuma Professional.

- Rimuovere il tubo del latte e sciacquarlo a fondo sotto l'acqua corrente.
- Sfilare con cautela l'ugello per microschiuma Professional dal Connector System© ruotandolo delicatamente.
- Scomporre l'ugello per microschiuma Professional nei singoli componenti.
- Sciacquare a fondo sotto l'acqua corrente tutti i componenti dell'ugello per microschiuma Professional. In caso di residui di latte incrostati, immergere innanzitutto i singoli componenti in detergente cappuccinatore JURA e quindi sciacquarli a fondo.
- Riassemblare l'ugello per microschiuma Professional.

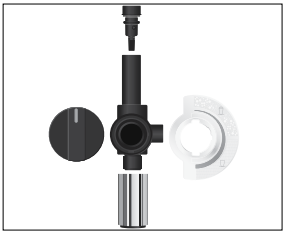

ℹ Assicurarsi che tutti i componenti siano assemblati correttamente e saldamente per garantire il funzionamento ottimale dell'ugello per microschiuma Professional.

- Innestare saldamente l'ugello per microschiuma Professional sul Connector System©.

Inserimento e attivazione del filtro

L'IMPRESSA non richiede più alcuna decalcificazione se si utilizza la cartuccia filtro CLARIS Blue. Se non ha ancora attivato la cartuccia filtro durante la prima messa in funzione, è possibile farlo in seguito.

ℹ Eseguire la procedura di «inserimento del filtro» senza interromperla. Ciò garantisce il funzionamento ottimale dell'IMPRESSA.

Condizione preliminare: sul display viene visualizzato ESPRESSO (esempio).

P ▸ Toccare per **ca. 2 secondi** il simbolo P, finché sul display appare MANUTENZ.

▸ Ruotare il Rotary Switch finché non viene visualizzato FILTRO –.

▸ Per accedere all'opzione di programma, premere il Rotary Switch.
NO

▸ Ruotare il Rotary Switch finché non viene visualizzato SI.

▸ Per confermare la impostazione, premere il Rotary Switch.
Sul display appare per breve tempo OK.
FILTRO INSERIRE, il simbolo Manutenzione ⁂ è acceso.

▸ Estrarre il serbatoio dell'acqua e svuotarlo.

▸ Sollevare il supporto della cartuccia.

▸ Estrarre dal Welcome Pack la cartuccia filtro CLARIS Blue.

▸ Inserire la cartuccia filtro CLARIS Blue nel serbatoio dell'acqua esercitando una leggera pressione.

▸ Chiudere il supporto della cartuccia. Si dovrà udire lo scatto.

ℹ Il filtro ha un'efficacia di due mesi. Impostare la durata del filtro tramite l'apposito datario sul supporto della cartuccia nel serbatoio dell'acqua.

▸ Riempire il serbatoio dell'acqua con acqua fresca e fredda e riporlo in sede.

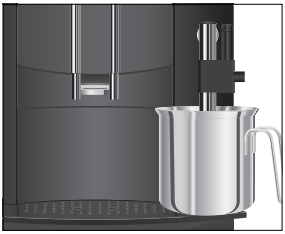

▸ Collocare un recipiente (con una capacità di almeno 500 ml) sotto l'ugello per microschiuma.

⁂ ▸ Toccare il simbolo Manutenzione.
MANOPOLA APERTA, il segmento luminoso sulla manopola è acceso.

▸ Aprire la manopola nella posizione ⁂.
FILTRO SCIACQUA, dall'ugello per microschiuma fuoriesce acqua.

ℹ È possibile interrompere il risciacquo del filtro in qualsiasi momento chiudendo la manopola. Ruotare la manopola per proseguire il risciacquo del filtro.

ℹ L'acqua può presentare una lieve colorazione che non è nociva alla salute, né influisce sul gusto.

Il risciacquo del filtro si interrompe automaticamente dopo circa 500 ml. Sul display appare MANOPOLA CHIUSA.

- Chiudere la manopola nella posizione ☕.
  RISCALDA, l'apparecchio si riscalda.
  Sul display appare ESPRESSO (esempio). Il filtro è attivato.

Sostituzione del filtro

ℹ Il filtro esaurisce la sua efficacia dopo avere trattato 50 litri di acqua. A questo punto l'IMPRESSA richiede la sostituzione del filtro.

ℹ Il filtro ha un'efficacia di due mesi. Impostare la durata del filtro tramite l'apposito datario sul supporto della cartuccia nel serbatoio dell'acqua.

ℹ Se la cartuccia filtro CLARIS Blue non è stata attivata nella modalità di programmazione, non appare nessuna richiesta di sostituzione del filtro.

ℹ Le cartucce filtro CLARIS sono in vendita presso i rivenditori specializzati.

Condizione preliminare: sul display viene visualizzato FILTRO / ESPRESSO (esempio).

- Toccare per **circa 2 secondi** il simbolo Manutenzione.
  Sul display appare FILTRO CAMBIARE.
- Estrarre il serbatoio dell'acqua e svuotarlo.
- Sollevare il supporto della cartuccia e rimuovere la vecchia cartuccia filtro CLARIS Blue.
- Inserire una **nuova** cartuccia filtro CLARIS Blue nel serbatoio dell'acqua esercitando una leggera pressione.
- Chiudere il supporto della cartuccia. Si dovrà udire lo scatto.
- Riempire il serbatoio dell'acqua con acqua fresca e fredda e riporlo in sede.

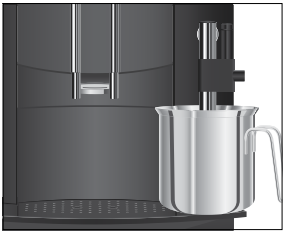

- Collocare un recipiente (con una capacità di almeno 500 ml) sotto l'ugello per microschiuma.
- Toccare il simbolo Manutenzione.
  MANOPOLA APERTA, il segmento luminoso sulla manopola è acceso.
- Aprire la manopola nella posizione .
  FILTRO SCIACQUA, dall'ugello per microschiuma fuoriesce acqua.

ℹ È possibile interrompere il risciacquo del filtro in qualsiasi momento chiudendo la manopola. Ruotare la manopola per proseguire il risciacquo del filtro.

ℹ L'acqua può presentare una lieve colorazione che non è nociva alla salute, né influisce sul gusto.

Il risciacquo del filtro si interrompe automaticamente dopo circa 500 ml. Sul display appare MANOPOLA CHIUSA.

- Chiudere la manopola nella posizione .
  RISCALDA, l'apparecchio si riscalda.
  Sul display appare ESPRESSO (esempio).

Pulizia dell'apparecchio

Dopo 200 preparazioni o 80 risciacqui all'accensione, l'IMPRESSA richiede una pulizia.

ATTENZIONE L'uso di detergenti non idonei può causare danni all'apparecchio e lasciare residui nell'acqua.

- Usare solo prodotti per la manutenzione originali JURA.

ℹ Il programma per la pulizia dura circa 20 minuti.

ℹ Non interrompere il programma per la pulizia per non pregiudicare l'efficacia della pulizia.

ℹ Le pastiglie per la pulizia JURA sono in vendita presso i rivenditori specializzati.

Condizione preliminare: sul display viene visualizzato PULIRE / ESPRESSO (esempio).

- Toccare per **circa 2 secondi** il simbolo Manutenzione.
  Sul display appare SVUOTARE VASSOIO.

- Svuotare la vaschetta di raccolta acqua e il contenitore dei fondi di caffè e riporli in sede.

  PREMERE MANUTENZ

- Collocare un recipiente sotto l'erogatore del caffè.
- Toccare il simbolo Manutenzione.

  PULISCE, dall'erogatore del caffè fuoriesce acqua.

  La procedura si interrompe, INSERIRE PASTIGL..
- Aprire il coperchio dello scomparto di riempimento per caffè macinato.

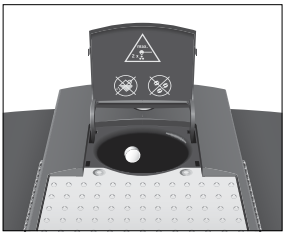

- Introdurre una pastiglia per la pulizia JURA nello scomparto di riempimento.
- Chiudere il coperchio dello scomparto di riempimento.
- Toccare il simbolo Manutenzione.

  PULISCE, dall'erogatore del caffè fuoriesce acqua a più riprese.

  La procedura si interrompe automaticamente.

  SVUOTARE VASSOIO
- Svuotare la vaschetta di raccolta acqua e il contenitore dei fondi di caffè e riporli in sede.

  RISCALDA

  Sul display appare ESPRESSO (esempio). La pulizia è terminata. L'IMPRESSA è di nuovo pronta all'uso.

Decalcificazione dell'apparecchio

Nell'IMPRESSA si formano incrostazioni di calcare dovute all'uso e l'apparecchio richiede automaticamente una decalcificazione. Le incrostazioni di calcare dipendono dal grado di durezza dell'acqua.

⚠ ATTENZIONE I prodotti per la decalcificazione possono provocare irritazioni se entrano in contatto con la pelle e con gli occhi.

- Evitare il contatto con la pelle e con gli occhi.
- Rimuovere il prodotto per la decalcificazione sciacquando con acqua pulita. In caso di contatto con gli occhi, consultare un medico.

ATTENZIONE L'uso di prodotti per la decalcificazione non idonei può causare danni all'apparecchio e lasciare residui nell'acqua.

- Usare solo prodotti per la manutenzione originali JURA.

ATTENZIONE L'interruzione della procedura di decalcificazione può causare danni all'apparecchio.

- Eseguire la decalcificazione per intero.

ATTENZIONE Non possono essere esclusi danni alle superfici sensibili (ad es. marmo), se queste entrano in contatto con il prodotto per la decalcificazione.

- Rimuovere subito eventuali schizzi.

ℹ Il programma di decalcificazione dura circa 45 minuti.

ℹ Le pastiglie per la decalcificazione JURA sono in vendita presso i rivenditori specializzati.

ℹ Se si utilizza una cartuccia filtro CLARIS Blue e questa è attivata, non appare nessuna richiesta di decalcificare l'apparecchio.

Condizione preliminare: sul display viene visualizzato DECALCIF / ESPRESSO (esempio).

- Toccare per **circa 2 secondi** il simbolo Manutenzione.
  Sul display appare SVUOTARE VASSOIO.
- Svuotare la vaschetta di raccolta acqua e il contenitore dei fondi di caffè e riporli in sede.
  AGGIUNG.PRODOTTO
- Estrarre il serbatoio dell'acqua e svuotarlo.
- Sciogliere completamente il contenuto di una confezione blister (3 pastiglie per la decalcificazione JURA) in un recipiente contenente 500 ml d'acqua. Ciò può richiedere alcuni minuti.
- Versare la soluzione nel serbatoio dell'acqua vuoto e riporlo in sede.
  MANOPOLA APERTA, il segmento luminoso sulla manopola è acceso.
- Sfilare con cautela l'ugello per microschiuma dal Connector System© ruotandolo delicatamente.

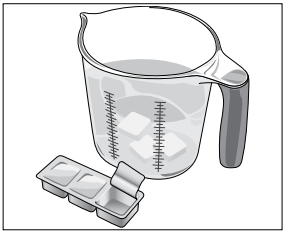

- Collocare un recipiente (con una capacità di almeno 500 ml) sotto il Connector System©.
- Aprire la manopola nella posizione ⚠.
  DECALC, dal Connector System© fuoriesce acqua a più riprese. Il simbolo Manutenzione ⚠ lampeggia durante il ciclo di decalcificazione.
  La procedura si interrompe, MANOPOLA CHIUSA.
- Chiudere la manopola nella posizione ☕.
  DECALC, il ciclo di decalcificazione prosegue.
  La procedura si interrompe, SVUOTARE VASSOIO.
- Svuotare la vaschetta di raccolta acqua e il contenitore dei fondi di caffè e riporli in sede.
  RIEMPIRE CONT.ACQ
- Svuotare il recipiente e ricollocarlo sotto il Connector System©.

- Collocare un ulteriore recipiente sotto l'erogatore del caffè.
- Estrarre il serbatoio dell'acqua e sciacquarlo a fondo.
- Riempire il serbatoio dell'acqua con acqua fresca e fredda e riporlo in sede.
  MANOPOLA APERTA, il segmento luminoso sulla manopola è acceso.
- Aprire la manopola nella posizione ⚠.
  DECALC, il ciclo di decalcificazione prosegue.
  La procedura si interrompe, MANOPOLA CHIUSA.
- Chiudere la manopola nella posizione ☕.
  DECALC, il ciclo di decalcificazione prosegue.
  La procedura si interrompe, DECALC.
  Dall'erogatore del caffè fuoriesce acqua.
  SVUOTARE VASSOIO
- Riapplicare l'ugello per microschiuma.
- Svuotare la vaschetta di raccolta acqua e il contenitore dei fondi di caffè e riporli in sede.
  Sul display appare ESPRESSO (esempio). La decalcificazione è terminata. L'IMPRESSA è di nuovo pronta all'uso.

ℹ In caso di interruzione imprevista della procedura di decalcificazione, sciacquare a fondo il serbatoio dell'acqua.