IMPRESSA C50 – краткое руководство

Impressa C50 – краткое руководство

⚠

Данное краткое руководство не заменяет «Руководство по эксплуатации кофе-машины Impressa C50 ». Во избежание опасностей, прежде всего, прочтите указания по тех- нике безопасности и предупреждения и обязательно соблю- дайте их.

Промывка кофе-машины

Вы можете в любое время вручную запустить процесс промывки.

Условие: на дисплее отображается ЭСПРЕССО (пример).

- Поставьте емкость под дозатор кофе.

P

- Нажмите символ «P» и удерживайте его нажатым **около 2 секунд,** пока на дисплее не появится ОБСЛУЖ-Е.

- Для входа в программный пункт нажмите поворотный переключатель Rotary Switch.

  ПРОМЫВКА

- Для запуска процесса промывки нажмите поворотный переключатель Rotary Switch.

  ПРОМЫВКА, из дозатора кофе вытекает вода.

  Процесс промывки автоматически останавливается. На дисплее появляется ЭСПРЕССО (пример).

Промывка насадки для приготовления мелкоячеистой пены

ℹ Данная глава действительна как для **профессиональной насадки для приготовления мелкоячеистой пены Profi,** так и для **насадки для приготовления мелкоячеистой пены.**

Для обеспечения безупречного функционирования насадки для приготовления мелкоячеистой пены следует промывать ее водой **после каждого** приготовления молока.

Кофе-машина IMPRESSA **не** выдает запроса на промывку насадки для приготовления мелкоячеистой пены.

Условие: на дисплее отображается ЭСПРЕССО (пример).

- Извлеките молочный шланг из контейнера для молока или пакета молока.

- Залейте в емкость 250 мл свежей воды.
- Опустите молочный шланг в емкость.
- Поставьте емкость под насадку для приготовления мелкоячеистой пены.
- Нажмите символ «Пар».

  НАГРЕВ / ПАР

  По завершении нагрева кофе-машины на дисплее появляется ПАР / ГОТОВО, горит светящийся элемент на поворотном переключателе режимов приготовления горячей воды и пара.
- Для этого следует открыть поворотный переключатель для приготовления горячей воды и пара в положении . ПАР, выполняется промывка насадки для приготовления мелкоячеистой пены и молочного шланга свежей водой.
- Как только из насадки для приготовления мелкоячеистой пены начнет поступать чистая вода, поверните поворотный переключатель режимов приготовления горячей воды и пара по часовой стрелке в положение . ПАР / ГОТОВО

  Процесс промывки насадки для приготовления мелкоячеистой пены завершен.

Очистка насадки для приготовления мелкоячеистой пены

ℹ Данная глава действительна как для **профессиональной насадки для приготовления мелкоячеистой пены Profi,** так и для **насадки для приготовления мелкоячеистой пены.**

Если Вы пользуетесь функцией приготовления молока, то для обеспечения безупречного функционирования насадки для приготовления мелкоячеистой пены обязательно необходимо **ежедневно** проводить ее очистку. Кофе-машина IMPRESSA **не** выдает запроса на очистку насадки для приготовления мелкоячеистой пены.

ВНИМАНИЕ Использование неподходящего чистящего средства может нанести ущерб кофе-машине, а также привести к появлению осадка в воде.

- Используйте только оригинальные средства для обслуживания от компании JURA.

ℹ Средство для очистки системы приготовления молока от компании JURA можно приобрести в специализированных магазинах.

Условие: на дисплее отображается ЭСПРЕССО (пример).

- Извлеките молочный шланг из контейнера для молока или пакета молока.
- Залейте в емкость 250 мл свежей воды и добавьте один мерный колпачок средства для очистки системы приготовления молока.
- Опустите молочный шланг в емкость.
- Поставьте емкость под насадку для приготовления мелкоячеистой пены.

- Нажмите символ «Пар».

  НАГРЕВ / ПАР

  По завершении нагрева кофе-машины на дисплее появляется ПАР / ГОТОВО, горит светящийся элемент на поворотном переключателе режимов приготовления горячей воды и пара.
- Для этого следует открыть поворотный переключатель для приготовления горячей воды и пара в положении . ПАР, выполняется очистка насадки для приготовления мелкоячеистой пены и молочного шланга.
- Как только емкость с раствором чистящего средства опорожнится, поверните поворотный переключатель режимов приготовления горячей воды и пара по часовой стрелке в положение .

  ПАР / ГОТОВО
- Тщательно промойте емкость, залейте в нее 250 мл свежей воды и опустите в нее молочный шланг.

- Опорожните вторую емкость и снова поставьте ее под насадку для приготовления мелкоячеистой пены.
- Для этого следует открыть поворотный переключатель для приготовления горячей воды и пара в положении . ПАР, выполняется промывка насадки для приготовления мелкоячеистой пены и молочного шланга свежей водой.
- Как только емкость со свежей водой опорожнится, поверните поворотный переключатель режимов приготовления горячей воды и пара по часовой стрелке в положение .

  ПАР / ГОТОВО

  Процесс очистки насадки для приготовления мелкоячеистой пены завершен.

Разборка и промывка насадки для приготовления мелкоячеистой пены

Если используется функция приготовления молока, для обеспечения безупречного функционирования насадки для приготовления мелкоячеистой пены, а также из соображений гигиены, насадку обязательно необходимо **ежедневно** разбирать и промывать. Кофе-машина IMPRESSA не выдает запроса на разборку и промывку насадки для приготовления мелкоячеистой пены.

- Снимите молочный шланг и тщательно его промойте под проточной водой.
- Легким вращательным движением осторожно отсоедините насадку для приготовления мелкоячеистой пены от системы сменных насадок Connector System©.

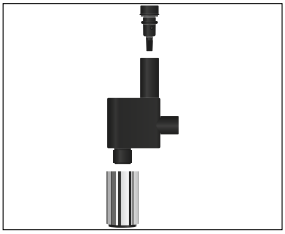

- Разберите насадку для приготовления мелкоячеистой пены на отдельные детали.
- Тщательно промойте все детали насадки для приготовления мелкоячеистой пены под струей проточной воды. При наличии сильно засохших остатков молока сначала поместите отдельные детали в раствор из 250 мл холодной воды и 1 мерного колпачка средства для очистки системы приготовления молока компании JURA. Затем тщательно промойте отдельные детали.
- Вновь соберите насадку для приготовления мелкоячеистой пены.

ℹ Для обеспечения оптимального функционирования насадки для приготовления мелкоячеистой пены проследите за тем, чтобы все отдельные детали были правильно и прочно соединены друг с другом.

- Прочно вставьте насадку для приготовления мелкоячеистой пены в систему сменных насадок Connector System©.

Разборка и промывка профессиональной насадки для приготовления мелкоячеистой пены Profi

Если используется функция приготовления молока, для обеспечения безупречного функционирования профессиональной насадки для приготовления мелкоячеистой пены Profi, а также из соображений гигиены, насадку обязательно необходимо **ежедневно** разбирать и промывать. Кофе-машина IMPRESSA не выдает запроса на разборку и промывку профессиональной насадки для приготовления мелкоячеистой пены Profi.

- Снимите молочный шланг и тщательно его промойте под проточной водой.
- Легким вращательным движением осторожно отсоедините профессиональную насадку для приготовления мелкоячеистой пены Profi от системы сменных насадок Connector System©.
- Разберите профессиональную насадку для приготовления мелкоячеистой пены Profi на отдельные детали.
- Тщательно промойте все детали насадки для приготовления мелкоячеистой пены под струей проточной воды. При наличии сильно засохших остатков молока сначала поместите отдельные детали в раствор из 250 мл холодной воды и 1 мерного колпачка средства для очистки системы приготовления молока компании JURA. Затем тщательно промойте отдельные детали.
- Вновь соберите профессиональную насадку для приготовления мелкоячеистой пены Profi.

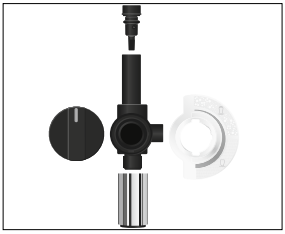

ℹ Для обеспечения оптимального функционирования профессиональной насадки для приготовления мелкоячеистой пены Profi проследите за тем, чтобы все отдельные детали были правильно и прочно соединены друг с другом.

- Прочно вставьте профессиональную насадку для приготовления мелкоячеистой пены Profi в систему сменных насадок Connector System©.

Установка и активация фильтра

Очистка кофе-машины IMPRESSA от известковых отложений солей не потребуется, если использовать сменный фильтр CLARIS Blue. Если при первом вводе в эксплуатацию сменный фильтр не был активирован, то его можно активировать и позже.

ℹ Не прерывайте процесс установки фильтра. Это обеспечит оптимальную работу кофе-машины IMPRESSA.

Условие: на дисплее отображается ЭСПРЕССО (пример).

P
- Нажмите символ «P» и удерживайте его нажатым **около 2 секунд,** пока на дисплее не появится ОБСЛУЖ-Е.

- Поворачивайте поворотный переключатель Rotary Switch до тех пор, пока на дисплее не отобразится ФИЛЬТР –.

- Для входа в программный пункт нажмите поворотный переключатель Rotary Switch.
  НЕТ

- Поворачивайте поворотный переключатель Rotary Switch до тех пор, пока на дисплее не отобразится ДА.

- Нажмите поворотный переключатель Rotary Switch, чтобы подтвердить настройку.
  На дисплее ненадолго появляется OK.
  ФИЛЬТР ВСТАВИТЬ, горит символ «Обслуживание» ⁂.
- Снимите бункер для воды и опорожните его.
- Откройте держатель фильтра.
- Извлеките сменный фильтр CLARIS Blue из комплекта Welcome Pack.
- Слегка надавив, вставьте сменный фильтр CLARIS Blue в бункер для воды.
- Закройте держатель фильтра. Вы услышите щелчок.

ℹ Действие фильтра прекращается через два месяца. Настройте продолжительность действия фильтра посредством диска с указателем дат на держателе фильтра в бункере для воды.

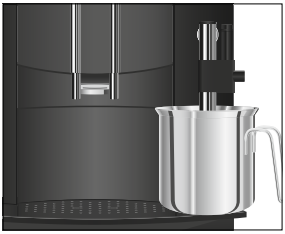

- Наполните бункер свежей холодной водой и установите его в кофе-машину.
- Поставьте емкость (мин. 500 мл) под насадку для приготовления мелкоячеистой пены.
- Нажмите символ «Обслуживание».
  КРАН ОТКРЫТЬ, горит светящийся элемент на поворотном переключателе режимов приготовления горячей воды и пара.
- Для этого следует открыть поворотный переключатель для приготовления горячей воды и пара в положении ⚠.
  ФИЛЬТР ПРОМЫВКА, из насадки для приготовления мелкоячеистой пены вытекает вода.

ℹ Промывку фильтра можно остановить в любой момент. Для этого поверните поворотный переключатель режимов приготовления горячей воды и пара в исходное положение. Для продолжения процесса промывки фильтра поверните поворотный переключатель режимов приготовления горячей воды и пара в соответствующее положение.

ℹ Вода может слегка изменить цвет. Это не опасно для здоровья и не ухудшает вкус напитков.

Промывка фильтра останавливается автоматически после того, как через фильтр пройдет примерно 500 мл жидкости. На дисплее появляется КРАН ЗАКРЫТЬ.

- Поверните поворотный переключатель режимов приготовления горячей воды и пара по часовой стрелке в положение ☕.
  НАГРЕВ, кофе-машина нагревается.
  На дисплее появляется ЭСПРЕССО (пример). Фильтр активирован.

Замена фильтра

ℹ Действие фильтра прекращается после того, как через него пройдет 50 литров воды. Кофе-машина IMPRESSA выдает запрос на замену фильтра.

ℹ Действие фильтра прекращается через два месяца. Настройте продолжительность действия фильтра посредством диска с указателем дат на держателе фильтра в бункере для воды.

ℹ Если сменный фильтр CLARIS Blue не активирован в режиме программирования, запрос на замену фильтра не выдается.

ℹ Сменные фильтры CLARIS можно приобрести в специализированных магазинах.

Условие: на дисплее отображается ФИЛЬТР / ЭСПРЕССО (пример).

- ▸ Нажмите символ «Обслуживание» и удерживайте его нажатым **около 2 секунд.**
  На дисплее появляется ФИЛЬТР ЗАМЕНА.
- ▸ Снимите бункер для воды и опорожните его.
- ▸ Откройте держатель фильтра и извлеките использованный сменный фильтр CLARIS Blue.
- ▸ Слегка надавив, вставьте **новый** сменный фильтр CLARIS Blue в бункер для воды.
- ▸ Закройте держатель фильтра. Вы услышите щелчок.
- ▸ Наполните бункер свежей холодной водой и установите его в кофе-машину.

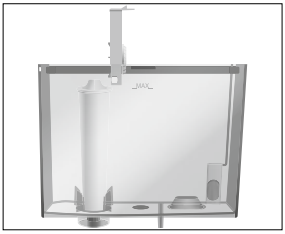

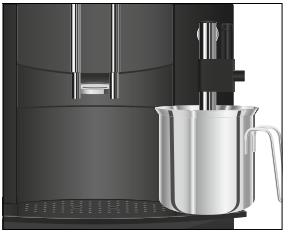

- ▸ Поставьте емкость (мин. 500 мл) под насадку для приготовления мелкоячеистой пены.
- ▸ Нажмите символ «Обслуживание».
  КРАН ОТКРЫТЬ, горит светящийся элемент на поворотном переключателе режимов приготовления горячей воды и пара.
- ▸ Для этого следует открыть поворотный переключатель для приготовления горячей воды и пара в положении ⚘.
  ФИЛЬТР ПРОМЫВКА, из насадки для приготовления мелкоячеистой пены вытекает вода.

ℹ Промывку фильтра можно остановить в любой момент. Для этого поверните поворотный переключатель режимов приготовления горячей воды и пара в исходное положение. Для продолжения процесса промывки фильтра поверните поворотный переключатель режимов приготовления горячей воды и пара в соответствующее положение.

ℹ Вода может слегка изменить цвет. Это не опасно для здоровья и не ухудшает вкус напитков.

Промывка фильтра останавливается автоматически после того, как через фильтр пройдет примерно 500 мл жидкости. На дисплее появляется КРАН ЗАКРЫТЬ.

▸ Поверните поворотный переключатель режимов приготовления горячей воды и пара по часовой стрелке в положение ☕.

НАГРЕВ, кофе-машина нагревается.

На дисплее появляется ЭСПРЕССО (пример).

Очистка кофе-машины

После приготовления 200 порций напитков или после 80 циклов промывки кофе-машина IMPRESSA выдает запрос на очистку.

ВНИМАНИЕ Использование неподходящего чистящего средства может нанести ущерб кофе-машине, а также привести к появлению осадка в воде.

▸ Используйте только оригинальные средства для обслуживания от компании JURA.

ℹ Программа автоматической очистки длится около 20 минут.

ℹ Не прерывайте программу автоматической очистки. В противном случае ухудшается качество очистки.

ℹ Таблетки для очистки от компании JURA можно приобрести в специализированных магазинах.

Условие: на дисплее отображается ЧИСТКА / ЭСПРЕССО (пример).

▸ Нажмите символ «Обслуживание» и удерживайте его нажатым **около 2 секунд.**

На дисплее появляется ОЧИСТИТЕ ПОДДОН.

▸ Опорожните поддон для сбора остаточной воды и контейнер для кофейных отходов и установите их в кофемашину.

НАЖМИТЕ ПРОМЫВКУ

- Поставьте емкость под дозатор кофе.
- Нажмите символ «Обслуживание».

  ОЧИСТКА, из дозатора кофе вытекает вода.

  Процесс прерывается, ДОБАВЬТЕ ТАБЛЕТКУ.

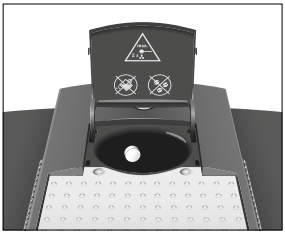

- Откройте крышку воронки для молотого кофе.
- Бросьте в воронку одну таблетку для очистки от компании JURA.
- Закройте крышку воронки для молотого кофе.
- Нажмите символ «Обслуживание».

  ОЧИСТКА, из дозатора кофе порционно вытекает вода.

  Процесс автоматически останавливается.

  ОЧИСТИТЕ ПОДДОН
- Опорожните поддон для сбора остаточной воды и контейнер для кофейных отходов и установите их в кофемашину.

  НАГРЕВ

  На дисплее появляется ЭСПРЕССО (пример). Процесс очистки завершен. Кофе-машина IMPRESSA снова в состоянии готовности к работе.

Удаление известковых отложений солей в кофе-машине

В процессе эксплуатации в кофе-машине IMPRESSA образуются известковые отложения солей, на удаление которых кофемашина автоматически выдает запрос. Количество образующихся известковых отложений солей зависит от степени жесткости используемой воды.

⚠ ВНИМАНИЕ

При попадании на кожу или в глаза средство для удаления известковых отложений солей может вызывать раздражение.

- Избегайте попадания средства на кожу или в глаза.
- При попадании средства для удаления известковых отложений солей на кожу или в глаза промойте пораженный участок чистой водой. При попадании средства в глаза обратитесь к врачу.

ВНИМАНИЕ Использование неподходящего средства для удаления известковых отложений солей может нанести ущерб кофе-машине, а также привести к появлению осадка в воде.

- Используйте только оригинальные средства для обслуживания от компании JURA.

ВНИМАНИЕ Прерывание процесса удаления известковых отложений солей может привести к повреждению кофе-машины.

- Подождите, пока процесс удаления известковых отложений солей не завершится.

ВНИМАНИЕ Средство для удаления известковых отложений солей при попадании на чувствительные поверхности (например, мраморные) может их повредить.

- Сразу же удаляйте брызги с кофе-машины.

ℹ Программа автоматического удаления известковых отложений солей длится около 45 минут.

ℹ Таблетки для удаления известковых отложений солей от компании JURA можно приобрести в специализированных магазинах.

ℹ Если в кофе-машине установлен и активирован сменный фильтр CLARIS Blue, то запрос на удаление известковых отложений солей не выдается.

Условие: на дисплее отображается ДЕКАЛЬЦ. / ЭСПРЕССО (пример).

- Нажмите символ «Обслуживание» и удерживайте его нажатым **около 2 секунд.**
  На дисплее появляется ОЧИСТИТЕ ПОДДОН.
- Опорожните поддон для сбора остаточной воды и контейнер для кофейных отходов и установите их в кофемашину.
  РАСТВОР В БУНКЕР
- Снимите бункер для воды и опорожните его.

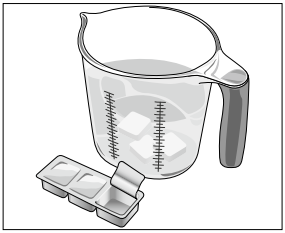

- Полностью растворите содержимое блистерной упаковки (3 таблетки для удаления известковых отложений солей от компании JURA) в емкости, содержащей 500 мл воды. Это может занять несколько минут.
- Залейте раствор в пустой бункер для воды и установите бункер в кофе-машину.

  КРАН ОТКРЫТЬ, горит светящийся элемент на поворотном переключателе режимов приготовления горячей воды и пара.
- Легким вращательным движением осторожно отсоедините насадку для приготовления мелкоячеистой пены от системы сменных насадок Connector System©.

- Поставьте емкость (мин. 500 мл) под систему сменных насадок Connector System©.
- Для этого следует открыть поворотный переключатель для приготовления горячей воды и пара в положении ⚠. ДЕКАЛЬЦ., из системы сменных насадок Connector System© порционно вытекает вода. При выполнении процесса удаления известковых отложений солей мигает символ «Обслуживание» ⚠.

  Процесс прерывается, КРАН ЗАКРЫТЬ.
- Поверните поворотный переключатель режимов приготовления горячей воды и пара по часовой стрелке в положение ☕.

  ДЕКАЛЬЦ., продолжается выполнение процесса удаления известковых отложений солей.

  Процесс прерывается, ОЧИСТИТЕ ПОДДОН.
- Опорожните поддон для сбора остаточной воды и контейнер для кофейных отходов и установите их в кофемашину.

  ДОБАВЬТЕ ВОДЫ
- Опорожните емкость и снова поставьте ее под систему сменных насадок Connector System©.
- Поставьте вторую емкость под дозатор кофе.
- Снимите бункер для воды и тщательно его промойте.

- Наполните бункер свежей холодной водой и установите его в кофе-машину.
  КРАН ОТКРЫТЬ, горит светящийся элемент на поворотном переключателе режимов приготовления горячей воды и пара.
- Для этого следует открыть поворотный переключатель для приготовления горячей воды и пара в положении .
  ДЕКАЛЬЦ., продолжается выполнение процесса удаления известковых отложений солей.
  Процесс прерывается, КРАН ЗАКРЫТЬ.
  - Поверните поворотный переключатель режимов приготовления горячей воды и пара по часовой стрелке в положение .
    ДЕКАЛЬЦ., продолжается выполнение процесса удаления известковых отложений солей.
    Процесс прерывается, ДЕКАЛЬЦ..
    Из дозатора кофе вытекает вода.
    ОЧИСТИТЕ ПОДДОН
- Снова установите насадку для приготовления мелкоячеистой пены.
- Опорожните поддон для сбора остаточной воды и контейнер для кофейных отходов и установите их в кофе-машину.
  На дисплее появляется ЭСПРЕССО (пример). Процесс удаления известковых отложений солей завершен. Кофе-машина IMPRESSA снова в состоянии готовности к работе.

i В случае непреднамеренного прерывания процесса удаления известковых отложений солей тщательно промойте бункер для воды.

Очистка контейнера для кофейных зерен

На стенках контейнера для кофейных зерен со временем образуется масляная пленка от кофейных зерен. Данная пленка может ухудшить качество приготовленного кофе. По этой причине время от времени проводите очистку контейнера для кофейных зерен.

Условие: на дисплее отображается ДОБАВЬТЕ КОФЕ.

- ⏻ ▸ Выключите кофе-машину при помощи кнопки «Вкл./Выкл.».
- ▸ Откройте крышку контейнера для кофейных зерен и снимите крышку для сохранения аромата кофе.
- ▸ Протрите контейнер для кофейных зерен сухой мягкой тканью.
- ▸ Засыпьте кофейные зерна в контейнер для кофейных зерен и закройте крышку для сохранения аромата кофе.
- ▸ Закройте крышку контейнера для кофейных зерен.

Удаление известковых отложений солей со стенок бункера для воды

На стенках бункера для воды могут образоваться известковые отложения солей. Для обеспечения безупречной работы время от времени необходимо очищать бункер для воды от таких отложений.

- ▸ Снимите бункер для воды.
- ▸ Если Вы используете сменный фильтр CLARIS Blue, то извлеките его.
- ▸ Очистите бункер при помощи стандартного, щадящего средства для удаления известковых отложений солей согласно руководству по эксплуатации от соответствующего производителя.
- ▸ Тщательно промойте бункер для воды.
- ▸ Если Вы используете сменный фильтр CLARIS Blue, то снова установите его на место.
- ▸ Наполните бункер свежей холодной водой и установите его в кофе-машину.